Пролетарии всех стран, соединяйтесь!
К борьбе за дело Ленина—Сталина будь готов!

Цена номера 3 коп.

Пионерская ПРАВДА

ОРГАН
ЦК и МК ВЛКСМ

12 марта 1938 г., суббота
№ 35 (2029)

Всесоюзная библиотека

ВОЛЯ НАРОДА

Близится к концу процесс антисоветского «право-троцкистского блока». Судебное следствие закончилось. Вчера на суде выступил прокурор Союза товарищ Вышинский. В своей блестящей пятичасовой речи он раскрыл перед судом и всем нашим народом те неслыханные преступления, которые совершила право-троцкистская шайка. Он показал, до какого предела низости и подлости дошли подсудимые, кровавые фашистские псы—Бухарин, Рыков, Ягода и вся их банда.

Прокурор говорил, и перед судом, как и перед всем народом, снова проходили все злодеяния кровавой фашистской шайки. Здесь и продажа родины ее злейшим врагам, и черная измена, и шпионаж в пользу фашистских государств. Здесь и диверсии: крушения поездов, взрывы на заводах, массовые отравления рабочих, убийства из-за угла. Здесь и ставка на разруху и голод: уничтожение товаров, срыв посевных планов, массовое уничтожение скота, заражение бактериями тысяч тонн хлеба и других продуктов. Здесь и сговор с меньшевиками, эсерами, с буржуазными националистами, сговор о том, чтобы сообща расчленить СССР и по частям продать нашу родину фашистским государствам, восстановив у нас в стране власть помещиков и фабрикантов.

Прокурор говорил, и перед судом, как и перед всем народом, обнажились чудовищные преступления Бухарина, Ягоды, Рыкова и их приспешников. Вставал призрак войны, кнута, виселиц, которые должны были принести на своих штыках иностранные интервенты, которых так усердно зазывали в нашу страну право-троцкистские предатели.

Прокурор говорил, и перед всеми вставали светлые облики лучших людей нашей страны, загубленных руками фашистских выродков и их подручных. Вставал облик великого русского писателя Алексея Максимовича Горького. Вставал облик верных сынов большевистской партии, выдающихся революционеров товарищей Менжинского и Куйбышева. Вставал облик народного трибуна, виднейшего большевика Сергея Мироновича Кирова, так же злодейски убитого этой кровавой фашистской бандой.

В своей речи прокурор товарищ Вышинский обнажил перед всем миром фашистское, кровавое, нечеловеческое нутро продажной шпионской шайки, громко именовавшей себя «право-троцкистским блоком». Не политический блок, а грязный притон убийц, провокаторов, шпионов, отравителей—всякой продажной сволочи,— вот чем оказалась эта разбойничья шайка! И вместе с ними еще раз был выведен на чистую воду их фашистский атаман Иуда-Троцкий, злой ненавистник всего трудового человечества, первый бандит среди бандитов, провокатор, убийца и в довершение всего, конечно, гитлеровский агент и наемник английской, японской и других разведок.

Обманным путем, двурушничая и маскируясь, пролезла кровавая право-троцкистская банда в наши советские учреждения, на заводы, в армию, в сельское хозяйство и на другие участки нашего строительства. Тайком, подпольно, как крысы в норе, творили они свою черную измену, отравляя своим существованием свежий воздух нашей родины, стараясь запустить свои ядовитые зубы, куда только могли.

Но зоркий глаз советской разведки, руководимой боевым сталинским наркомом Н. И. Ежовым, выявил и эту банду. Бандиты были крепко зажаты в ежовые рукавицы славными советскими чекистами. И вот сейчас перед судом фашистские выродки предстали во всей своей звериной наготе.

Может ли быть иное чувство, кроме презрения и гадливости, к этому змеиному гнезду! Скорей раздавить, уничтожить, навсегда стереть с лица земли это сборище фашистских гадов—таково требование всего советского народа. Вот почему прокурор товарищ Вышинский, потребовавший от суда расстрелять большинство право-троцкистской шайки, говорил от имени всего советского народа, выражал его непоколебимую волю.

Пусть скорей свершится этот единственно возможный приговор. Пусть скорей быльем зарастут нечистые могилы этих фашистских душителей и провокаторов, проклятых всем трудовым народом, всем передовым человечеством. Очистив от них советскую землю, легче станет работать, спокойнее станет мирный труд наших граждан и еще ярче засияет солнце социализма над нашей любимой родиной!

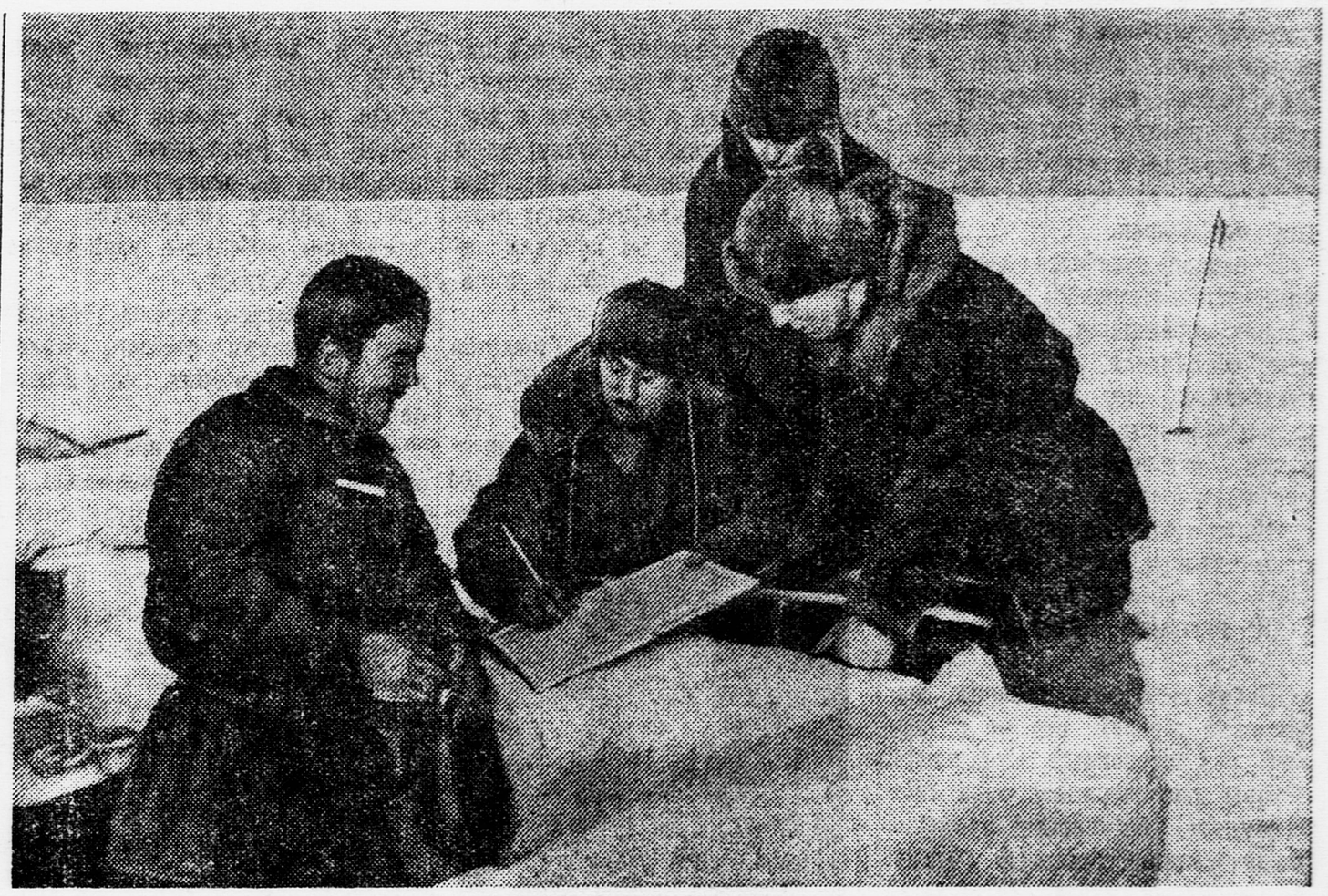

19 февраля дрейфующая станция «Северный полюс» закончила свою работу. Героическая четверка папанинцев была снята с дрейфующей льдины в Гренландском море славными экипажами ледоколов «Таймыр» и «Мурман». Здесь вы видите товарищей ПАПАНИНА, ШИРШОВА, КРЕНКЕЛЯ, ФЕДОРОВА, подписывающих рапорт товарищу СТАЛИНУ.

Фото Я. ХАЛИПА (Союзфото)

ПАПАНИНЦЫ ПРИВЕТСТВУЮТ ПИОНЕРОВ И ШКОЛЬНИКОВ СОВЕТСКОГО СОЮЗА

Разговор по телефону корреспондентов «Пионерской правды» с Иваном Дмитриевичем ПАПАНИНЫМ

Вчера, в 9 часов вечера, наши корреспонденты, находящиеся в Ленинграде, связались по телефону с советским полпредством в городе Таллине (Эстония).

К аппарату подошел Герой Советского Союза Иван Дмитриевич Папанин.

Произошел следующий разговор:

— У телефона корреспонденты «Пионерской правды». Миллионы детей Советского Союза приветствуют вас и ваших товарищей. Поздравляем с успешным окончанием работы на дрейфующей льдине. Ребята с нетерпением ждут вашего возвращения на родину.

Иван Дмитриевич:

— Спасибо за поздравление! Со своей стороны и от имени товарищей, от всей нашей четверки, через «Пионерскую правду» передаю горячий привет пионерам и школьникам всего Союза.

— Как вы себя чувствуете, товарищ Папанин, как здоровье?

— Чувствую себя прекрасно.

— Когда вы приехали в Таллин и как провели сегодняшний день?

— Ледокол «Ермак» пришел сегодня в час ночи и стал на погрузку угля. Мы осмотрели город, а сейчас находимся в полпредстве, окруженные заботой товарищей из советской колонии.

— Товарищ Папанин, когда вы думаете приехать в Ленинград?

— Через несколько дней. Как только закончится погрузка угля, выйдем в море. С глубоким чувством волнения и радости приближаемся мы к берегам нашей родины.

— Иван Дмитриевич, советские ребята с огромным интересом следили за дрейфующей станцией «Северный полюс». Сейчас все пионерские отряды проводят папанинские сборы, показывают вашу зимовку на льдине.

— Очень рад. Как только вернусь на родину, обязательно побываю на таком пионерском сборе.

Прощаясь с нами, Иван Дмитриевич просил передать через «Пионерскую правду» всем ребятам следующее:

«Дорогие ребята! Мы очень много получили приветствий и поздравлений. Среди них есть письма и радиограммы и от вас, славные советские пионеры. Мы не имеем возможности ответить вам, ребята, по всем адресам. Я от своего имени и от имени своих товарищей — Ширшова, Кренкеля и Федорова—передаю нашу горячую благодарность всем пионерам и школьникам Советского Союза. Желаю вам, дорогие, отлично учиться, счастливо проводить свой досуг. Растите здоровыми, культурными гражданами СССР. Будьте верными патриотами нашей социалистической родины. Учитесь жить так, как учит нас великий вождь товарищ Сталин».

«ЕРМАК» В ТАЛЛИНЕ

В течение 36 часов «Ермак» с большим трудом пробивался сквозь торосистые ледяные поля Финского залива. Лед всюду тяжелый, плотный. Дальнейшая борьба со льдами поглотила бы целиком весь уголь, а его на ледоколе и без того очень мало.

Надеялись, что ледокол «Трувор», вышедший навстречу, подвезет уголь. Но и «Трувор» из-за льдов продвигался вперед очень медленно. Поэтому командование экспедиции решило направить «Ермак» в ближайший порт Балтики для пополнения запасов угля. «Трувор» повернул в Ленинград.

10 марта «Ермак» вошел в эстонский порт Таллин. В Ленинграде он будет не ранее 15 марта.

На «Ермаке» продолжается нормальная судовая жизнь. Папанин и Кренкель вынесли из трюмов на палубу все снаряжение станции «Северный полюс». Палатки, резиновые лодки, меховая одежда, спальные мешки просушиваются на солнце.

★

В памятный день 21 мая 1937 года над Северным полюсом впервые в истории человечества взвился алый флаг, водруженный бесстрашными большевиками—завоевателями Арктики. 274 дня над ледяными просторами гордо развевался флаг Страны социализма.

Сейчас исторический флаг находится в городе Ленина. Его привез научный сотрудник Всесоюзного арктического института биолог Рудаков, участвовавший в экспедиции на «Таймыре». На флаге, в правом углу,— лозунг «Пролетарии всех стран, соединяйтесь!», в середине — портрет великого вождя народов товарища Сталина.

В день приезда отважных героев в Ленинград исторический флаг будет вручен товарищу Папанину, который повезет его в красную столицу.

С ТРАМПЛИНА!

12-летний ВАЛЯ КОЗЛОВ—самый маленький прыгун с большого трамплина на Ленинских горах в Москве. Он пролетает по воздуху на лыжах не меньше 25 метров. По стилю, плавности и спокойствию полета Валя не уступает взрослым опытным прыгунам.

Фото В. КОРБУТ

ПРОЦЕСС АНТИСОВЕТСКОГО «ПРАВО-ТРОЦКИСТСКОГО БЛОКА»

ИЗМЕННИКОВ И ШПИОНОВ, ПРОДАВАВШИХ НАШУ РОДИНУ, РАССТРЕЛЯТЬ, КАК ПОГАНЫХ ПСОВ!

О чем говорил на суде государственный обвинитель прокурор СССР товарищ ВЫШИНСКИЙ.

Заседание Военной Коллегии Верховного Суда СССР началось 11 марта в 12 часов дня в обстановке всеобщего напряженного внимания. Октябрьский зал Дома Союзов, где происходит судебный процесс антисоветского «право-троцкистского блока», вчера, как и во все предыдущие дни, переполнен.

В начале судебного заседания председательствующий товарищ Ульрих спрашивает государственного обвинителя, защитников и подсудимых, нет ли каких-либо заявлений или ходатайств. Получив отрицательные ответы, председательствующий об'является судебное следствие законченным и предоставляет слово государственному обвинителю прокурору СССР товарищу Вышинскому.

★

Начав свою речь, товарищ Вышинский говорит, что не в первый раз Верховный Суд нашей страны рассматривает дела преступников, поднявших руку на нашу социалистическую родину, на советский народ. Но никогда еще нашему суду не приходилось иметь дело с такими злейшими врагами трудящегося человечества, как бандиты из «право-троцкистского блока», которые сидят сейчас на скамье подсудимых. Этот процесс, говорит товарищ Вышинский, **имеет историческое значение.** Он полностью доказал, что и правые (бухаринцы), и троцкисты, и меньшевики, и эсеры, и буржуазные националисты—это беспринципная, безыдейная банда убийц, шпионов, диверсантов и вредителей. «Право-троцкистский блок» — это не политическая партия, а банда уголовных преступников, продавшихся вражеским разведкам.

Товарищ Вышинский говорит далее о том, что «право-троцкистский блок»—это передовой отряд международного фашизма, это свора палачей и убийц, при помощи которых фашизм орудует в Испании, Китае и других странах. И разоблачение этой шпионской банды имеет громадное значение не только для нашей родины, но и для всего международного пролетариата. Разоблачение этой банды имеет громадное значение для дела мира.

Здесь на скамье подсудимых, говорит товарищ Вышинский, сидят агенты разведок целого ряда враждебных СССР иностранных государств. Суд точно установил, что среди подсудимых есть и японские, и германские, и польские, и английские шпионы. Можно не сомневаться, что эти шпионы обслуживали и разведки других стран.

Троцкий — агент Гестапо и английской разведки «Интеллидженс-Сервис», Раковский—агент английской и японской разведок, Розенгольц, Крестинский и Чернов—немецкие шпионы. Икрамов, Ходжаев и Иванов — агенты английской разведки. Бухарин и Рыков через своих сообщников тоже были связаны с несколькими иностранными разведками, которых они обслуживали. Ягода, как мухами, был облеплен германскими, японскими и польскими шпионами. Он их не только покрывал, но и сам помогал им предавать нашу родину. Шпионами были и Шаранговнч и Гринько.

К чему стремились все эти изменники? Им хотелось свергнуть власть рабочих и крестьян и восстановить власть капиталистов и помещиков в нашей стране. Они стремились расчленить нашу страну, разорвать ее на куски и затем превратить в колонию империалистов.

Два мира, говорит товарищ Вышинский, два блока столкнулись лицом к лицу. С одной стороны—блок изменников, фашистских наймитов, которых народ покрыл вечным презрением, позором и проклятьем. И с другой стороны—могучий блок, непобедимый союз советских патриотов, любящих свою родину и всегда готовых под руководством великого Сталина дать сокрушительный отпор любому врагу.

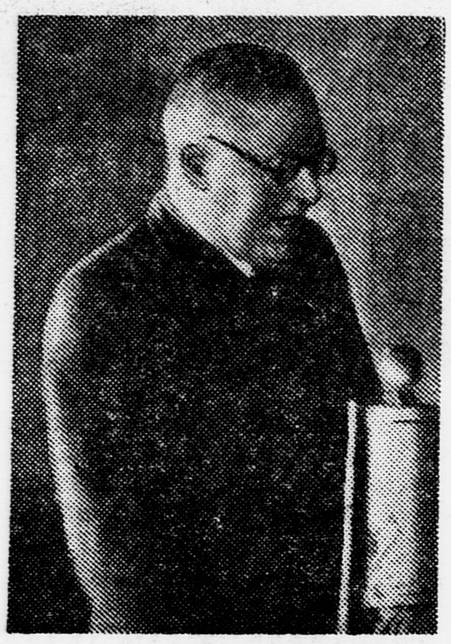

Товарищ ВЫШИНСКИЙ произносит обвинительную речь.
(Союзфото)

Товарищ Вышинский говорит о преступлениях Бухарина, которого он метко окрестил «проклятой помесью лисицы и свиньи». На протяжении десятков лет Бухарин не переставал бороться против партии, против советской власти, против нашего народа. Он лгал, двурушничал, на словах клялся быть верным нашей партии, а на деле продолжал втайне вредить партии и советской власти, подкапываться под них, организовывать подпольные контрреволюционные банды.

Товарищ Вышинский напоминает, как в 1930 году Бухарин подал заявление в ЦК, в котором он «признавал свои ошибки» (в который уж раз!). И в то же самое время он втихомолку вел переговоры с бандитом Семеновым о том, чтобы тот организовал убийства руководителей нашей партии и правительства.

Такой же двурушник и предатель и подсудимый Рыков. Он тоже долгие годы боролся против Ленина, Сталина, против социализма и превратился в матерого фашистского заговорщика, разведчика, организатора террора и вредительства. И главари шайки—вроде Троцкого, Бухарина, Рыкова, Ягоды, Крестинского, Розенгольца, и рядовые ее члены—вроде Зубарева, Максимова-Диковского и других — это рабы фашистских разведок, которые «честно» работали на своих хозяев.

Чтобы удобнее было передавать тайны советского государства иностранным разведкам, чтобы успешнее подрывать военную и хозяйственную мощь СССР, чтобы подготовить поражение нашей страны во время войны, эти фашистские наймиты пробрались на ответственные посты в нашем государстве. Они стремились побольнее ударить по советскому народу.

Они взрывали заводы, устраивали крушения поездов, отравляли пищу рабочих, истребляли посевы и скот.

Зная, что народ против них, троцкистско-бухаринская банда во главе с Троцким, Бухариным, Рыковым, Ягодой, Томским, Енукидзе надеялась притти к власти при помощи иностранных штыков. За эту помощь они уже пообещали фашистским государствам открыть фронт во время войны с СССР и помочь им поработить наш народ.

Еще в 1918 году бандит Бухарин подготовлял неслыханные по своей чудовищности преступления, он подготовлял убийство величайших вождей революции—Ленина и Сталина. Это он, Бухарин, в 1918 году направил руку убийцы Каплан, стрелявшей в Ленина отравленными пулями. Это по решению Бухарина, Рыкова, Томского, Енукидзе бандит Николаев стрелял в любимца народа Сергея Мироновича Кирова. Это с благословения Рыкова, Бухарина, Томского, Енукидзе Ягода при помощи врачей-бандитов умертвил Максима Горького, Менжинского, Куйбышева. Это по поручению «право-троцкистского блока» Ягода со своим подручным Булановым пытался отравить верного сына народа, славного руководителя советской разведки товарища Ежова. Это Бухарин и Рыков поднимали кулацкие восстания в нашей стране. Это они натравливали темных убийц на великого Сталина и на его верных соратников — Молотова, Ворошилова, Кагановича.

Суд полностью установил все эти тягчайшие преступления подсудимых.

Товарищ Вышинский говорит, что каждый из подсудимых должен отвечать за преступление всей банды. Но это не означает, что все должны отвечать одинаково. Суд может применить к каждому такое наказание, какое он заслужил совершенными им преступлениями. Поэтому товарищ Вышинский считает, что двух обвиняемых — Раковского и Бессонова, которые не играли такой большой роли во всех преступлениях, как остальные подсудимые, суд может приговорить к 25 годам тюремного заключения. К остальным же подсудимым товарищ Вышинский требует применить высшую меру наказания — расстрел.

Наш народ, говорит товарищ Вышинский, обращаясь к судьям, и все честные люди всего мира ждут вашего справедливого приговора. Пусть же ваш приговор прогремит по всей нашей великой стране, как набат, зовущий к новым подвигам и к новым победам! Пусть прогремит ваш приговор, как освежающая и всеочищающая гроза справедливого советского наказания!

Вся наша страна, от малого до старого, ждет и требует одного: изменников и шпионов, продававших врагу нашу родину, расстрелять, как поганых псов!

Пройдет время. Могилы ненавистных изменников зарастут бурьяном и чертополохом, покрытые вечным презрением честных советских людей, всего советского народа.

А над нами, над нашей счастливой страной, попрежнему ясно и радостно будет сверкать своими светлыми лучами наше солнце. Мы, наш народ, будем попрежнему шагать по очищенной от последней нечисти и мерзости прошлого дороге во главе с нашим любимым вождем и учителем — великим Сталиным — вперед и вперед к коммунизму!

★

Вчера на вечернем заседании суда выступили защитники товарищи Брауде и Коммодов, защищающие подсудимых Левина, Плетнева и Казакова. В своих речах защитники указали, что Левин, Плетнев и Казаков совершили преступления под влиянием угроз Ягоды. Поэтому защитники просят суд не применять к Левину, Плетневу и Казакову высшей меры наказания, сохранить им жизнь.

После речей защитников председательствующий товарищ Ульрих спросил остальных подсудимых, желают ли они воспользоваться защитительной речью. Все они отказались от защитительной речи.

Затем суд заслушал последние слова подсудимых Бессонова, Гринько и Чернова.

Следующее судебное заседание будет сегодня, в 11 часов утра.

В зале суда. Слушают обвинительную речь государственного обвинителя прокурора Союза ССР товарища ВЫШИНСКОГО. (Союзфото)

● НА ВОСТОЧНОМ ФРОНТЕ В ИСПАНИИ мятежники ввели в действие крупные части, большое количество танков и артиллерии и прорвали линию республиканских войск вдоль дороги Монтальбан—Бельчите. Под сильным напором мятежников республиканцы были вынуждены оставить несколько пунктов. Контратаками республиканцы нанесли мятежникам большие потери и взяли в плен много солдат, среди которых большое количество итальянцев. В воздушных боях мятежники потеряли три бомбардировщика и четыре немецких и итальянских истребителя. Республиканцы потеряли три истребителя.

● НАЛЕТ КИТАЙСКОЙ АВИАЦИИ НА НАНКИН. 10 марта две эскадрильи китайских бомбардировщиков совершили налет на Нанкин и уничтожили там на аэродроме десять японских самолетов. Налет этот был до того неожиданным, что японцы не смогли даже открыть огонь зенитной артиллерии.

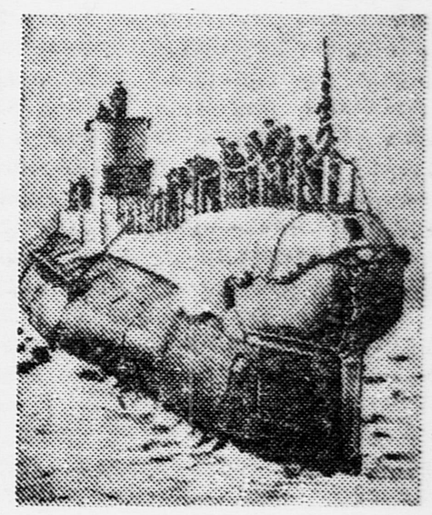

Это—английская подводная лодка «Триумф». Ее водоизмещение—1.090 тонн. На ней установлено шесть торпедных аппаратов.
(Союзфото)

ГЕРМАНСКИЕ ВОЙСКА ВТОРГЛИСЬ В АВСТРИЮ

Не так давно мы рассказывали о том, как австрийское правительство под нажимом Германии пошло на уступки австрийским гитлеровцам и ввело в свой состав гитлеровского агента Зейсс-Инкварта, который стал министром внутренних дел и начальником полиции, а также выпустило из тюрем арестованных гитлеровцев и разрешило им открыто создавать свои организации.

Но всего этого германским фашистам было мало. Они нарочно создавали беспорядки в стране, добиваясь свержения правительства. Тогда председатель правительства Австрии Шушниг назначил на 13 марта плебисцит (всенародное голосование), чтобы узнать, хочет ли народ оставить это правительство у власти или установить другое. Гитлеровцы же боялись, что народ будет голосовать за теперешнее австрийское правительство Шушнига. Германия и на этот раз вмешалась в чужие дела и пред'явила правительству Австрии ультиматум, в котором потребовала отменить назначенный на 13 марта плебисцит, а также отставки Шушнига с поста премьер-министра и назначения на этот пост гитлеровского агента Зейсс-Инкварта. На случай отказа Гитлер пригрозил ввести в Австрию германские войска.

Требования эти были приняты. Плебисцит отложили, а австрийский премьер-министр Шушниг выступил по радио и об'явил, что он уходит в отставку.

И все же вчера в Вене получены сообщения о том, что германские войска перешли австрийскую границу и движутся на Зальцбург. Шушниг предложил населению не оказывать сопротивления германским войскам.

Лесозаготовки в СССР с каждым годом все больше и больше механизируются. На снимке вы видите рабочих Лисинского лесопункта (Ленинградская область), срезающих дерево электропилой. Фото КЛАССОНА (Союзфото)

У НАС НЕ БУДЕТ ВТОРОГОДНИКОВ

КЛАСС, В КОТОРОМ НЕТ ПЛОХИХ ОТМЕТОК

Все в школе думали, что знамя получит 6-й класс «А». Там ребята очень способные. Недаром в первой четверти этот класс занял одно из первых мест. Поэтому мы побоялись вызвать их на соревнование и вызвали 6-й класс «В».

А вышло так, что знамя получили мы!

Правда, нам пришлось много поработать. Первое время все дело портили Леша Мурашев и Володя Масленников. На уроках они разговаривали, занимались посторонними делами, на замечания учителей внимания не обращали. И к концу первой четверти у Леши были две плохие отметки—по математике и по черчению, а Володя плохо знал историю. Тогда мы всем классом решили их «вытянуть». С Лешей после уроков, а иногда и до занятий стала заниматься отличница Валя Жаркевич. Володе помогал Павел Коган. И сейчас оба исправили свои плохие отметки на «хорошо».

Потом — это было уже в конце второй четверти — получил плохую отметку по алгебре Володя Семенов. Мы все так разволновались, будто не Володя, а мы сами ее получили. Мы посоветовали Володе попросить учителя еще раз вызвать его, а Сарра Харитонова, Валя Жаркевич и Владлен Смирнов помогли Володе подготовиться.

Когда Володя отвечал, мы очень волновались. Хотя это было после уроков, никто из нас не ушел. Мы тихонько стояли в коридоре, за дверью, и перешептывались:

— Ну, как?

— Тише, отвечает! Хоть бы не провалился! Да тише вы!

Но вот Володя, раскрасневшийся, выбежал из класса и крикнул:

— Хорошо, ребята!

Мы ужасно обрадовались и от радости запрыгали, зашумели...

В ноябре заболел Коля Савинов. Он болел долго и много пропустил, но от класса не отстал. Каждый день через его мать или через нянечку мы посылали ему записи всего, что проходилось в классе. Посещать его нам не разрешили, потому что у него была скарлатина.

Мы все время помогаем друг другу, поэтому наш класс и вышел на первое место. Мы будем стараться, чтобы испытания в нашем классе тоже хорошо прошли и чтобы у нас не было второгодников, так же как теперь нет плохих отметок.

От имени класса:
САРРА ХАРИТОНОВА, ВАЛЯ ЖАРКЕВИЧ, ВЛАДЯ СМИРНОВ, КОЛЯ СТРАХОВ, ВОЛОДЯ СЕМЕНОВ, ЛЕВА КОЛБАСИН.

Москва,
125-я школа, 6-й класс «Г».

КТО ПОЛУЧИЛ ЛУЧШИЕ ОТМЕТКИ?

Отличницу учебы 4-го класса «В» 61-й школы Москвы Надю Гранат избрали старостой класса. Надя хорошо выполняет свои обязанности. На снимке вы видите НАДЮ и классного руководителя ВАЛЕНТИНУ ПЕТРОВНУ ЮРИНУ, заносящих отметки из классного журнала в дневники.
Фото В. ГОРШКОВА

РАБОЧИЙ УГОЛОК

Я сделал себе уголок, где готовлю уроки. На стол я поставил все необходимое для занятий: чернильницу, стакан с ручками и карандашами, пресс-папье. На стене я повесил портреты вождей и разные картинки из жизни нашей страны.

В моем уголке очень удобно заниматься. Я здесь не только готовлю уроки, но и рисую, читаю.

МИША КЕРЕНОВСКИЙ.
Алтайский край, село Новичиха.

Нам пишут

Мой подарок пограничникам

Отец подарил мне хорошенького полуторамесячного щенка. Я очень обрадовался. Мы назвали щенка «Илюшей». Я сколотил для «Илюши» будку. Мало-помалу он стал ко мне привыкать. Я не знал, как его обучать, но мне помог отец.

Я терпеливо воспитывал свою собаку. Мои труды не пропали даром. Собака научилась многому. Я говорю ей: «Илюша», шагом» (это значит, что она должна итти рядом со мной), и она точно выполняет мою команду. Я кричу: «Голос!» — «Илюша» начинает лаять. По команде «фасс» она бросается вперед. За то, что она правильно выполняет мои приказания, я ее ласкаю и даю в награду мясо или сахар. Это собаке очень нравится.

Делал я еще и такие упражнения: положу кусок сахару и говорю: «Фу!» Это значит — трогать нельзя. «Илюша» все ходит вокруг сахара, все ходит, глаза блестят. Видно, ужасно ей хочется схватить сахар, но без разрешения не возьмет.

Сейчас «Илюша» — большая собака, ей второй год. Мы с ней неразлучные друзья. Она провожает меня в школу, несет мой портфель с книгами. А когда я иду из школы, она меня встречает.

Я «Илюшу» подарю пограничникам. Мне с ним очень жаль расставаться, но я знаю, что моя умная собака на границе принесет большую пользу.

ЭЛЯ СОЛОДОВНИК.
БССР,
город Борисов, 4-я школа.

ЭЛЯ СОЛОДОВНИК со своей собакой «Илюшей».

ХОТИМ ПЕРЕПИСЫВАТЬСЯ С ДРУГИМИ КРУЖКАМИ

Наш рецензентский кружок организован при Центральной детской библиотеке города Новосибирска.

На занятиях кружка мы разобрали три исторические книги: «Хроника времен Карла IX» Мериме, «Квентин Дорвард» Вальтер-Скотта и «Аристоник» М. Езерского. Из современной литературы мы разобрали книги «Шпион» Фраермана и «Мальчик из Уржума» Голубевой.

Нас очень интересует, есть ли при других библиотеках такие кружки и как они работают. Мы очень хотим переписываться с рецензентскими кружками других городов.

Пишите нам по адресу: город Новосибирск, Октябрьская, 36, Центральная детская библиотека, рецензентскому кружку.

По поручению кружка:
АЛЕКСЕЙ МЕЛЬНИЧУК, МАТУС ИЦКОВИЧ, ЮРИЙ СЫНОРАДЗСКИЙ, ОЛЬГА ПОНОМАРЕВА.

МОСКОВСКОМУ ТЕАТРУ ЮНОГО ЗРИТЕЛЯ 10 ЛЕТ

ПЯТЬ ТЫСЯЧ СПЕКТАКЛЕЙ

Статья художественного руководителя Московского театра юного зрителя Г. И. ШАГАЕВА

I.

Собственно, «Трактор» вовсе не был трактором. Так мы называли в шутку лошадь, возившую наш маленький театр на колесах.

История Театра юного зрителя началась десять лет назад на бульварах и широких дворах Москвы. К фургону театра со всех сторон слетались веселые, говорливые стайки ребят, и представление начиналось. Мы бывали всюду, где живет, учится и отдыхает юное население Москвы. Скоро раз'езжающие артисты стали любимцами ребят.

Все хозяйство театра в то время помещалось в каком-то старом сарае. Это не смущало «веселых мтюзят», как нас называли зрители. По мере наших сил мы стремились давать ребятам увлекательные и близкие им по содержанию пьесы.

К пятилетнему юбилею Московский театр юного зрителя получил помещение на улице 25 Октября, а еще через два года мы переехали в большое здание на улице Горького.

II.

Из года в год театр старался крепить связь с родителями, педагогами, комсомольскими и пионерскими организациями. Это помогало нам изучать интересы и настроения ребят, их жизнь, чтобы показывать правдивые спектакли.

Любовь к родине и к родной Красной Армии, бдительность и беспощадность к врагам, интернациональная дружба — вот темы, над которыми работал наш театр.

Московский театр юного зрителя знают не только ребята столицы. Мы побывали в двенадцати национальных республиках. Пионеры и школьники восьмидесяти городов СССР смотрели наши спектакли.

Всего за десять лет мы показали ребятам почти пять тысяч спектаклей.

Между первой, не глубокой по содержанию, постановкой Московского театра юного зрителя «Воздушным цирком» и последней, одной из наиболее удачных постановок — «Таинственным островом» лежит большой путь упорного актерского труда. Понятно, мы не сразу научились создавать правдивые образы героев. Бывали у нас и маленькие и большие неудачи. Сами зрители приходили к нам на помощь, критиковали нашу работу и помогали исправлять ошибки.

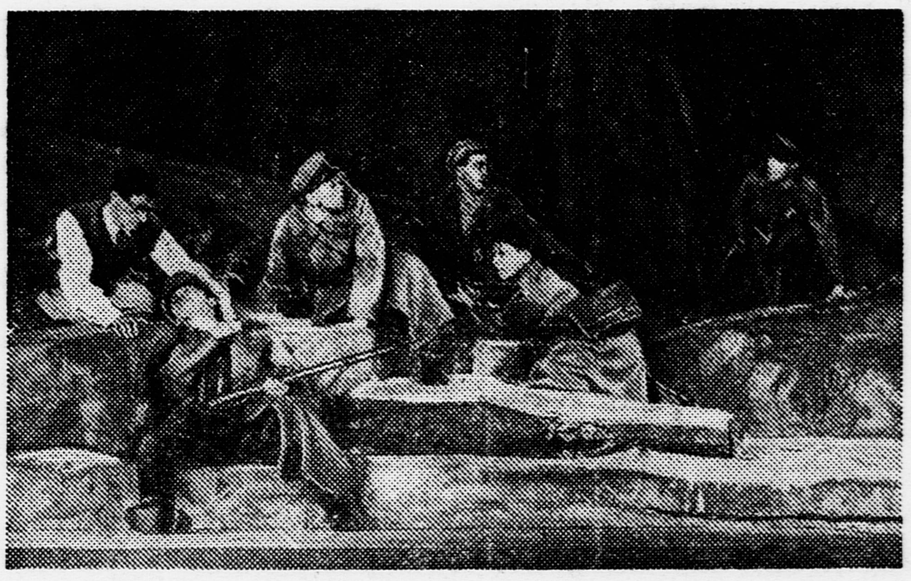

Сцена из пьесы «Наше оружие» в постановке Московского театра юного зрителя.

Всего за десять лет мы поставили пятьдесят пьес. Лучшие из них—«Наше оружие», «Троянский конь», «Том Сойер и Гек Фин», «Таинственный остров»—пользуются у ребят большой любовью.

III.

Юбиляры Московского театра юного зрителя, начавшие работать в театре еще во времена «Трактора», выросли, но не постарели. У них осталось самое ценное — молодой творческий задор и любовь к своему делу и зрителям. Выросло главное качество наших юбиляров—сценическое мастерство.

Из маленькой труппы, насчитывавшей когда-то всего 20 актеров, наш театральный коллектив разросся до 186 человек. К нам пришли талантливые композиторы, музыканты, художники, режиссеры. И сейчас Московский театр юного зрителя по праву считается одним из крупнейших театров юного зрителя.

Рост нашего театра очень ярко показывает, с какой любовью относятся к ребятам партия Ленина — Сталина и советское правительство.

★

...Занавес поднялся, в зале тишина. Из темноты на сцену устремлены сотни поблескивающих глаз. Слышится взволнованное дыхание зрителей.

И это замечательное внимание ребят — лучшая благодарность нашим артистам.

Повесть
РАИСЫ ТОРБАН

ГЛАВА I

ЗАСТАВА

Сначала надо получить пропуск в комендатуре. Обычно это было делом двух-трех минут. Все в комендатуре и на самой заставе знали учителя подшефной школы Ивана Фомича в лицо. А в этот раз дежурный вдруг потребовал паспорт и удостоверение личности да еще обязательно с фотографической карточкой.

Иван Фомич расстроился.

— Что ж ты меня не знаешь, что ли, товарищ Сидоров?— произнес он обиженно, доставая из старенького бумажника документы.— Да ведь это я, понимаешь — я?..

— А вдруг ты — да не ты?

— То есть как не я?— изумился учитель.

— А вот так... И очень просто!..— заметил дежурный и позвонил коменданту:

— Учителя... На заставу... Слушаюсь!..

Дежурный еще раз тщательно проверил документы и подал пропуск в окошко. Заодно с пропуском он пожал руку разобиженному педагогу и улыбнулся:

— Шпарьте, Иван Фомич, скатертью дорожка.

Но дорожка на скатерть никак не походила.

Пни, мелколесье, кочки и болота.

Лошаденка учителя то и дело спотыкалась. Особенно трудно было продираться сквозь мелкий кустарник. Молодая поросль осинника была очень густа. Ветки царапали лошади брюхо. Пахло прелой листвой, грибами и влажной землей.

Постепенно кусты стали редеть. Под копытами зачавкала вода. Начинались болота. Они редели темнокрасными и яркожелтыми пятнами.

Кое-где они казались оранжевыми, как апельсины, от покрывавшей их морошки.

«Морошка — ягода вкусная, — думал учитель.— Если ее собрать и закопать в мох, она может сохраниться очень долго».

Болотце, покрытое тростником и пожелтевшей осокой, учителю совсем не понравилось. Это трясина — засосет, затянет. Человек и лошадь могут бесследно погибнуть в ее жидкой грязи.

Иван Фомич решил об'ехать болото сторонкой. Он свернул в кустарник. В его тени рос голубинчик. Ягоды, покрытые сизым налетом, были крупны, как виноградины.

Иван Фомич потянул к себе ягодный кустик. Вдруг кустик вместе с почвой поднялся на уровень лошадиной спины и строгий голос из-под земли потребовал:

— Пропуск!

Лошадь рванулась и чуть не завязла в трясине.

— Ну, дела!..

Иван Фомич пред'явил пропуск и, не оглядываясь, погнал лошадь. Начался сосновый лес— темный, молчаливый, настороженный. Только изредка то вспорхнет стайка синиц-пухляков, то крикнет невидимая в кустах птица кукша, то с визгом пролетит стриж. И снова тихо.

Иван Фомич почти успокоился. Вдруг из-за дерева протянулась рука, схватила лошадь за поводья. И снова невидимый боец шопотом потребовал пропуск.

«Прямо шагу ступить нельзя... Попробуй разберись, где тут чего!»—Иван Фомич вытер платком лысину.

Рисунок Л. СМЕХОВА

Вдруг из-за дерева протянулась рука, схватила лошадь за поводья.

Не успел Иван Фомич утвердиться на седле, как лошадь снова шарахнулась в сторону от большого пня.

Учитель сразу же пред'явил пропуск.

Но пень безмолствовал. Учитель слез с лошади, осмотрел его со всех сторон.

«Пень, как пень...»

Иван Фомич недовольно покачал головой, с опаской поставил ногу на пень и снова взгромоздился на лошадку.

Пробираясь между деревьями к еле заметной тропе, ведущей на заставу, Иван Фомич забыл наклонить голову, и невысокая рябина окатила незадачливого ездока целым каскадом дождевых капель. Вода попала за воротник. Иван Фомич поежился. Поля старой шляпы отсырели и опустились вниз. Не шляпа — гриб... Иван Фомич огорчился: «Ну, как я теперь покажусь на заставу? Никакого вида...»

Правда, рубашка у него чистая, с вышитым воротником. И ботинки с тупыми носами, скороходовские, тоже ничего, еще крепкие. Только без блеску...

«Все забываю купить этот крем проклятый»,—с досадой подумал Иван Фомич.

А вот брюки вздулись опухолями на коленках. И пиджак собрался на животе поперечными складками, как гармоника.

«Это все от сырости»,—вздохнул Иван Фомич.

Он очень обрадовался, когда наконец между тонкими стволами сосен показались приземистые строения заставы, окруженные невысоким дощатым забором.

Лошадь сама прибавила ходу и резво взяла мостик у самой заставы.

— Тише!— поднял руку часовой.

Осторожно ступая по усыпанной гравием площадке, он неслышно приблизился к Ивану Фомичу, проверил пропуск и позвал дежурного по заставе.

Дежурный вышел на крыльцо и вполголоса приказал впустить учителя.

Лошадь Ивана Фомича поставили в конюшню и дали ей корму. Пол в конюшне был устлан соломой, и цоканья лошадиных копыт почти не было слышно.

Рядом с конюшней находились вольер и будка, которых раньше здесь не было.

Учитель подошел к вольеру.

Глухое, грозное рычанье заставило его отскочить в сторону.

В вольере сидела великолепная немецкая овчарка. Учитель залюбовался породистым зверем.

Сухая голова. Тонкие, острые уши. Сухие губы. Широкая, хорошо развитая грудь. Прямая спина, крепкие лапы, и живот втянутый, как у волка, с подпалинами. Желтовато-серая шерсть с боков к спине постепенно переходила в серо-черную. Спина и голова были совсем черны. Темные, миндалевидные глаза мрачно горели.

— Это наш знаменитый «Дик»,— сказал дневальный Пузыренько. Стараясь не греметь бедрами, он прошел к колодцу. Сегодня он не шутил и не смеялся, как обычно.

По особенной тишине и по серьезным, озабоченным лицам бойцов Иван Фомич почувствовал неладное... Он хотел потолковать об этом с дневальным, но на крыльце показался начальник заставы товарищ Андреев.

Небольшого роста, плотный, затянутый ремнями, он всегда удивлял Ивана Фомича.

Узенькая полоска его воротничка во всякую погоду и при всяких обстоятельствах сверкала белизной.

Каждое утро он появлялся перед бойцами аккуратно одетый и подтянутый.

Товарищ Андреев сердечно поздоровался с Иваном Фомичем.

— Что, собаку глядел?—сказал начальник, взглянув на «Дика».—Замечательный пес!

Он перевел глаза на окно со спущенными шторами. В его взгляде Иван Фомич уловил тревогу и беспокойство.

— Что случилось? — тихо спросил Иван Фомич.

— Важные дела, — так же тихо ответил Андреев: — тяжело ранен наш проводник Онни Лумимнези.

(Продолжение следует)

В физическом кабинете

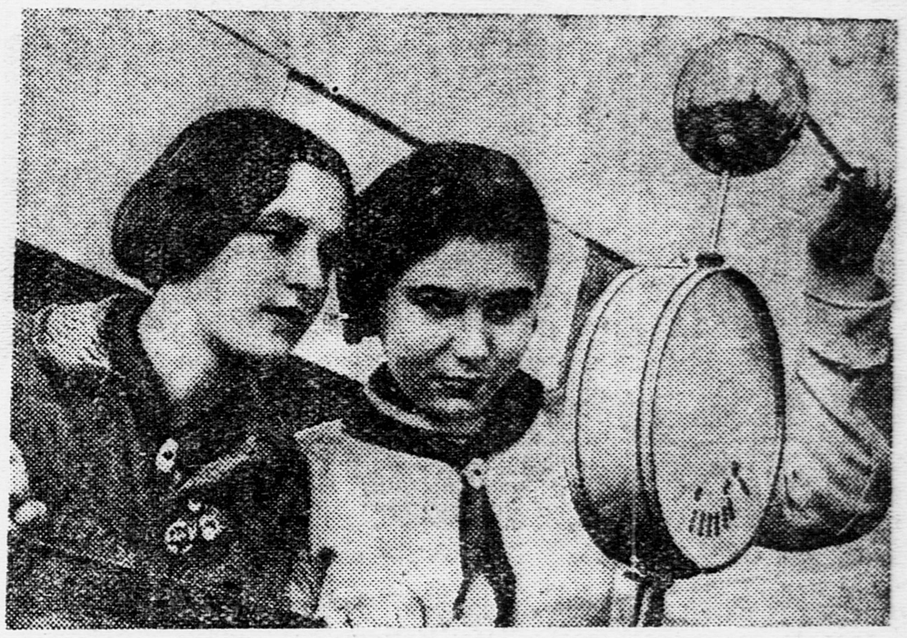

Пионерки, отличницы учебы 7-го класса 81-й школы города Ногинска, ГАЛЯ ЧЕРКАШИНА и ЛИДА КРЮЧКОВА производят опыты с электроскопом.

Фото В. ШАХНЕВИЧА (Союзфото)

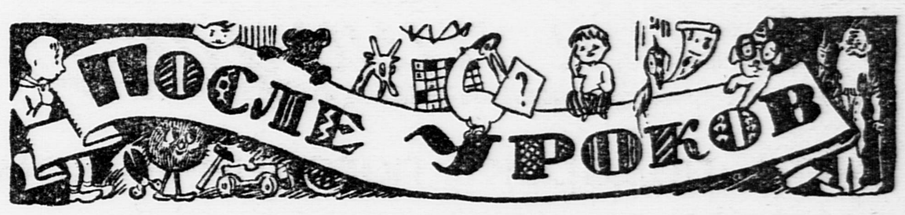

НОВЫЙ КОНКУРС «ПИОНЕРСКОЙ ПРАВДЫ»

САМОДЕЛКИ ИЗ ПРОВОЛОКИ

ДЕСЯТЬ ЦЕННЫХ ПРЕМИЙ

Из проволоки можно самому сделать самые различные вещи. Проволока легко гнется, и из-под ваших рук в течение нескольких минут может выйти готовая вещь. Для этого не требуется особо сложных инструментов. Достаточно иметь плоскогубцы, ножницы и молоток, а для сложных вещей еще и тисочки, клещи, круглогубцы. На рисунке вы видите несколько вещей, сделанных из проволоки.

Подумайте, что могли бы вы сделать для письменного стола, для кухни, для удобного размещения своих приборов, инструментов и школьных принадлежностей. Сделайте их возможно аккуратнее и изящнее.

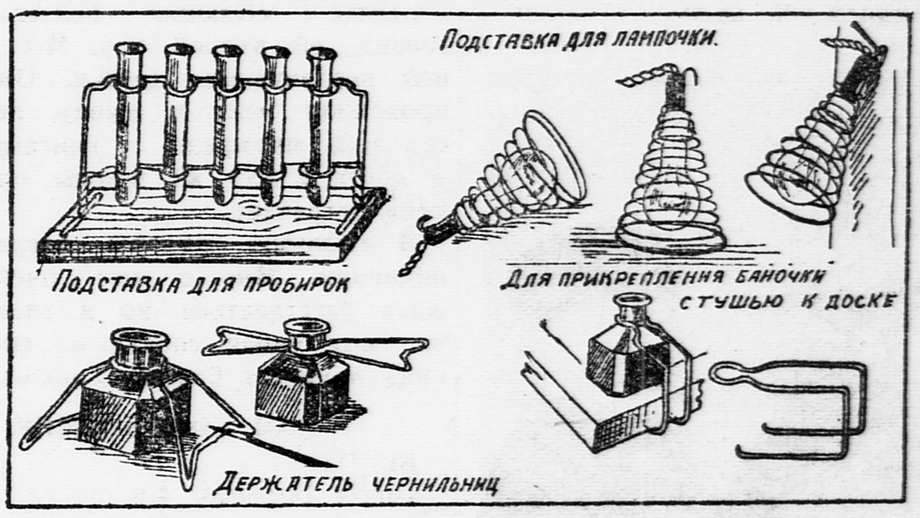

Вещи, которые лучше всего у вас получатся, сделайте в двух экземплярах и один из них пришлите нам в редакцию на конкурс.

Снести их на почту для отправки в редакцию вы должны не позднее 5 апреля этого года.

В редакции мы просмотрим все самоделки, и 10 ребятам, приславшим самые лучшие из них, присудим премии.

Кроссворд

(Ответ. Смотри «Пионерскую правду» от 12 февраля)

По горизонтали:

2. Вид. 4. Колос. 6. Бородин. 8. Мотор. 10. Питон. 12. Номер. 15 Котик. 17. Порог. 19. Кулак. 22. Лемур. 24. Факир. 25. Аркан. 26. Селен. 27. Бар. 28. Сап. 30. Око. 31. Зал. 33. Декан. 34. Импульс. 35. Копер. 36. Сев. 37. Зак. 39. Том. 42. Нос. 43. Ладан. 45. Свист. 47. Север. 49. Набат. 51. Акт. 52. Катер. 53. Ролик. 55. Кодак. 56. Ритор. 58. Кулон. 59. Мороз. 61. Самолет. 62. Разин. 63. Нат.

По вертикали:

1. Пилот. 2. Ворон. 3. Додон. 4. Комок. 5. Сироп. 7. Гитара. 9. Вереск. 10. Полис. 11. Тик. 13. Мол. 14. Ромео. 15. Кук. 16. Чек. 18. Гул. 19. Караван. 20 Крапива. 21. Балласт. 23. Резонер. 24. Факел. 27. Вес. 29. Пик. 30. Ост. 32. Лес. 37. Забор. 38. Анализ. 40. Осадок. 41. Метан. 44. Дар. 46. Икс. 48. Век. 50. Тит. 52. Кол. 54. Комар. 55. Кузен. 57. Роман. 58. Колит. 60. Розан.

ШАРАДЫ

Мое первое — река в Италии, второе — дерево, третье — предлог, четвертое — буква, а целое — то, что на рану накладывается.

★

Мое первое — звук, который раздается, когда открываешь дверь, второе — предлог, третье — буква. Целое — музыкальный инструмент.

★

Первое — домашнее животное, второе — необходимая часть дома, а целое — то, из чего делают ткани.

Ответственный редактор
А. Я. СТРОЕВ.

Первый ДЕТСКИЙ КИНОТЕАТР
у Большого Каменного моста.
Звуковой художественный фильм
ЕСЛИ ЗАВТРА ВОЙНА.
Сеансы: в 11, 12.45, 2.30, 4.15, 6 и 7.45.

Наш адрес: Москва, Ленинградское шоссе, улица «Правды», д. 24 (5-й этаж), редакция «Пионерской правды».
Телефоны: для справок — Д 3-33-29, секретариат — Д 3-33-25, отдел писем — Д 3-33-27, отдел информации — Д 3-30-00, отделы школы и пионеров — Д 3-33-24.

Уполномоченный Главлита № В—37782. Типография газеты «Правда» имени Сталина. Изд. № 251.